



**PRÉFET  
DE LA CORSE-  
DU-SUD**

*Liberté  
Égalité  
Fraternité*

**Direction départementale des territoires  
Service Risques Eau Forêt**

**Arrêté n° 2A-2023-02-14-00001 du 14 février 2023 relatif à  
l'exercice de la pêche de loisirs en eau douce dans le département de Corse-du-Sud  
pour la saison 2023.**

**Le Préfet de Corse, préfet de la Corse-du-Sud  
Chevalier de la Légion d'Honneur  
Chevalier de l'ordre national du Mérite**

- Vu le Code de l'environnement, notamment ses articles L.431-3, L.431-5, L.436-5 et R.431-3, R.431-5, R.436-6 à R.436-69 et R.436-73 à R.436-76 ;
- Vu le décret n° 2004-374 du 29 avril 2004 modifié relatif aux pouvoirs des préfets, à l'organisation et à l'action des services de l'État dans les régions et départements ;
- Vu le décret du Président de la République du 15 février 2022 nommant monsieur Amaury de SAINT-QUENTIN, préfet hors-classe, en qualité de préfet de Corse, préfet de la Corse-du-Sud ;
- Vu le décret n°2019-352 du 23 avril 2019 modifiant diverses dispositions du code de l'environnement relatives à la pêche en eau douce ;
- Vu l'arrêté ministériel n° 58-873 du 16 septembre 1958 fixant le classement du cours d'eau, canaux et plans d'eau en deux catégories ;
- Vu l'arrêté ministériel du 22 octobre 2010 relatif aux obligations de déclaration des captures d'anguilles européennes par les pêcheurs en eau douce ;
- Vu l'arrêté ministériel du 14 février 2018 relatif à la prévention de l'introduction et de la propagation des espèces animales exotiques envahissantes sur le territoire métropolitain ;
- Vu l'arrêté ministériel du 5 février 2016 modifié par l'arrêté du 28 décembre 2018 relatif aux périodes de pêche de l'anguille européenne (*Anguilla anguilla*) aux stades d'anguille jaune et d'anguille argentée ;
- Vu l'arrêté préfectoral n° 2A-2022-09-05-00005 du 05 septembre 2022 portant délégation de signature à Monsieur Pierre LARREY, secrétaire général de la préfecture de la Corse-du-Sud ;
- Vu l'arrêté préfectoral n° 2A-2022-10 05 00001 du 05 octobre 2022 portant délégation de signature à Monsieur Yves SIMON, directeur départemental des territoires de la Corse-du-Sud ;
- Vu l'arrêté préfectoral n° 2A-2022-10 11 00002 du 11 octobre 2022 portant subdélégation de signature aux chefs de service de la direction départementales des territoires de la Corse-du-Sud ;
- Vu l'arrêté préfectoral n° 02-0307 en date du 5 mars 2002 portant reclassement provisoire du barrage de Tolla en seconde catégorie piscicole ;
- Vu l'arrêté préfectoral n° 02-0308 du 5 mars 2002 modifié portant règlement permanent de l'exercice de la pêche en eau douce dans le département de la Corse-du-Sud ;

- Vu l'avis réputé favorable du chef du service départemental de l'Office Français de la Biodiversité ;
- Vu l'avis réputé favorable du directeur régional de l'environnement, de l'aménagement et du logement de Corse ;
- Vu l'avis réputé favorable du président de la fédération de la Corse pour la pêche et la protection du milieu aquatique ;
- Vu la consultation du public du 17 janvier 2023 au 07 février 2023 inclus et la synthèse des observations émises,

*sur proposition du directeur départemental des territoires,*

## **ARRETE**

**Article 1 :** Les périodes d'ouverture de la pêche de loisirs en eau douce sont fixées pour l'année 2023, conformément à l'annexe I du présent arrêté.

**Article 2 :** Dans le cadre de la protection de la truite de Corse, afin de permettre aux populations de se régénérer et aux termes de l'article R.436-8 du code de l'environnement, les portions de cours d'eau suivantes sont interdites à l'exercice de la pêche pour l'année 2023 :

- ruisseau de « Carnevale », de la source à la cascade de « Piscia di Carnevale », sur les communes de Bastelica et de Quasquara.
- ruisseau de « Chjuvone » et ses affluents (Pozzi, Frauletu, Giavingiolu, Fessa), de la source jusqu'à l'affluent des bergeries de Fessa, sur les communes d'Aullène, Serra di Scopamène et Zicavo.
- ruisseau de « Belle e Buone », de la source à la confluence avec le Fiume Grossu, sur la commune de Guagno.
- ruisseau de « l'Annedu », du pont aux sources, sur la commune d'Aullène.
- ruisseau le « Sagone », au lieu dit Fiuminale, de la source à « l'enclos des lièvres », sur la commune de Marignana.
- ruisseau du « Sambuccu », affluent de Piscia in Alba, sur la commune d'Olivese.
- ruisseau de « Calderamolla », de la source au pont de la forêt de Pineta, forêt indivise des communes de Frasseto, Quasquara, Zevaco, Corrano et Guitera les Bains, lieu dit U Broncu.
- ruisseau de « Veraculongu » (Coscione), du passage à gué à la confluence avec le ruisseau de Teppa Ritonda, sur la commune de Zicavo.
- ruisseau de « Codi », 100 mètres en amont du limnimètre en remontant le cours d'eau jusqu'à la passerelle du Mare à Mare, sur la commune de Sorbollano.
- Ruisseau de « Neo » et ses affluents, sur la commune de Levie.

Toute pêche est également interdite dans les réserves temporaires dont la création relève de la compétence de la Collectivité de Corse (voir annexe III).

**Article 2.1 :** limitation au titre de l'article R.436-23 Al. IV du code de l'environnement (parcours « no kill ») :

Il est instauré un parcours de graciation (dit « no kill ») sur la Gravona, sur un tronçon de 2 kilomètres compris entre la confluence avec le ruisseau d'Erbajolo et la confluence avec le ruisseau de Piana au lieu dit "U Ribonu".

Sur ce tronçon, matérialisé par la mise en place de panneaux spécifiques indiquant la vocation du parcours, la pêche n'est autorisée que selon les modalités suivantes :

- pêche à la mouche uniquement,
- une seule canne tenue en main,
- utilisation d'un hameçon simple à une seule branche sans ardillon (ou dont l'ardillon aura été préalablement écrasé),
- remise à l'eau obligatoire des poissons, quelle que soit leur taille.

Il est également instauré un parcours de graciation sur le Taravo sur les deux tronçons suivants :

- sur une distance de 1 kilomètre entre l'amont du Ponte Vecchio et la confluence avec le torrent de Marcuggio,
- sur une distance de 1,5 kilomètre entre le Ponte Nove et l'aval du pont de Piconca.

Sur ces tronçons, les seuls procédés et mode de pêche autorisés sur ces zones, aux membres des associations agréées de pêche et de protection du milieu aquatique, sont les suivants :

- à la mouche (2 mouches maximum) avec des hameçons sans ardillon,
- à la cuillère avec un montage de 2 hameçons maximum sans ardillon.

L'intégralité des poissons pêchés devra immédiatement être remise à l'eau.

**Article 3 :** Le nombre, la taille et les conditions de captures autorisées des espèces visées dans l'annexe I sont les suivantes :

- **Nombre de captures de salmonidés autorisées par jour et par pêcheur : 10**
- **Tailles minimum de capture :**
  - truite, omble ou saumon de fontaine : - dans les plans d'eau : .....0,23 m  
- dans les cours d'eau : .....0,18 m
  - mulot : - en amont des embouchures : .....0,20 m
  - dans les eaux de 2<sup>ème</sup> catégorie du : - sandre : ..... 0,40 m  
- brochet : ..... 0,50 m
  - écrevisses (espèces citées à l'annexe I du présent arrêté) : .....0,09 m
- **Nombre de lignes autorisées :**
  - dans les eaux non domaniales de 1<sup>ère</sup> catégorie (y compris les lacs de montagne) : ..... 1
  - dans les retenues des ouvrages hydroélectriques concédés et les retenues d'irrigation classées en première catégorie piscicole (retenues d'Ocana, de Figari, de l'Ortolo, de l'Ospedale et du Rizzanese) : ..... 2
  - dans les eaux de 2<sup>ème</sup> catégorie (barrage de Tolla) : ..... 4

**Article 4 :** Dans le cadre de la mise en œuvre du plan de gestion de l'anguille, un périmètre a été établi en retirant du bassin hydrographique Corse :

- les zones identifiées comme inaccessibles pour l'anguille du fait de la présence d'obstacles naturels infranchissables ou d'obstacles artificiels infranchissables (barrages) pour lesquels il ne paraît pas possible de rétablir la continuité.
- les secteurs d'altitude supérieures à 1.000 m.

Une carte de ce périmètre du plan de gestion, élaborée par l'agence française pour la biodiversité, est jointe en annexe II.

La pêche de l'anguille jaune est autorisée en dehors de ce périmètre.

**Les périodes d'ouvertures spécifiques de la pêche à l'anguille jaune sont précisées par l'arrêté ministériel du 28 décembre 2018 portant modification de l'arrêté 5 février 2016 relatif aux périodes de pêche de l'anguille européenne (*Anguilla anguilla*) aux stades d'anguille jaune et d'anguille argentée NOR : AGRM1831147A.**

La pêche de l'anguille de moins de 12 centimètres est interdite aux pêcheurs de loisirs en tout lieu.

Tout pêcheur en eau douce enregistre ses captures d'anguilles dans un carnet de pêche. Ce carnet est établi pour une saison de pêche. Il comporte la date, le secteur de capture, le stade de développement et le poids ou le nombre d'anguilles.

**La pêche de l'anguille argentée est interdite en tous temps sur tout le département dans les eaux douces.**

L'anguille argentée se caractérise par la présence d'une ligne latérale différenciée, d'une livrée dorsale sombre, d'une livrée ventrale blanchâtre et d'une hypertrophie oculaire.

**La pêche de la civelle (taille inférieure à 12 cm) est interdite en tout temps sur tout le département.**

Sont interdits, sur tout le territoire national et en tout temps, la détention, le transport, la naturalisation, le colportage, la mise en vente, la vente ou l'achat, l'utilisation, commerciale ou non des spécimens amphibiens, anoures : grenouille de Berger (*Rana bergeri*), seule grenouille verte présente en Corse.

**Article 5 :** Outre l'interdiction d'utiliser comme appâts ou amorces ceux cités à l'article 13 de l'arrêté réglementaire permanent visé ci-dessus, dont les poissons vifs, la pêche au vairon (*Phoxinus phoxinus*) mort est également interdite, de même que la pêche au pseudorasbora (*pseudorasbora barba*), ou goujon asiatique, qu'il soit mort ou vivant.

**Article 6 :** Conformément aux dispositions des articles R.421-1 et suivants du code de justice administrative, le présent arrêté peut faire l'objet d'un recours contentieux auprès du tribunal administratif de Bastia, dans un délai de deux mois à compter de sa publication au recueil des actes administratifs de la préfecture. Le tribunal administratif peut être saisi par l'application Télérecours citoyens accessible par le site <https://citoyens.telerecours.fr>

**Article 7 :** Le secrétaire général de la préfecture, le sous-préfet de Sartène, le directeur départemental des territoires, le commandant du groupement de gendarmerie de la Corse-du-Sud, le directeur départemental de la sécurité publique, le directeur de l'office national des forêts, les maires du département, les inspecteurs de l'environnement de l'Office Français de la Biodiversité, les agents assermentés de la fédération de la Corse pour la pêche et la protection du milieu aquatique, les gardes champêtres ainsi que toutes les personnes habilitées à faire appliquer la police de la pêche, sont chargés, chacun en ce qui le concerne, de l'exécution du présent arrêté qui sera publié au recueil des actes administratifs de la préfecture et affiché dans les communes du département.



**Annexe I à l'arrêté préfectoral relatif à l'exercice de la pêche en eau douce  
dans le département  
de Corse-du-Sud pour la saison 2023.**

**I – Cours d'eau et plans d'eau de première catégorie piscicole**

Dans les cours d'eau et plans d'eau classés 1<sup>ère</sup> catégorie piscicole, la période d'ouverture générale et les périodes d'ouverture spécifiques, pendant lesquelles la pêche est autorisée, sont définies ci-dessous :

	<b>Espèces concernées</b>	<b>Dates</b>
Période d'ouverture générale	Toutes espèces à l'exception de celles mentionnées ci-dessous	Du samedi 11 mars 2023 au dimanche 17 septembre 2023
	Anguilles jaunes	Du mercredi 15 mars 2023 au samedi 1 <sup>er</sup> juillet 2023 et du vendredi 1 <sup>er</sup> septembre 2023 au dimanche 17 septembre 2023
	Anguilles argentées	Pêche interdite toute l'année
	Civelles	Pêche interdite toute l'année
	Écrevisses visées à l'article R.436.10 du code de l'environnement (rouges, des torrents et à pattes grêles)	Du samedi 22 juillet 2023 au lundi 31 juillet 2023
	Écrevisses à pattes blanches	Pêche interdite toute l'année

**II – Plans d'eau de deuxième catégorie piscicole**

Dans le barrage de Tolla, classé en 2<sup>ème</sup> catégorie piscicole, la période d'ouverture générale et les périodes d'ouverture spécifiques, pendant lesquelles la pêche est autorisée, sont définies ci-dessous :

	<b>Espèces concernées</b>	<b>Dates</b>
Période d'ouverture générale	Toutes espèces à l'exception de celles mentionnées ci-dessous	Du samedi 1 <sup>er</sup> janvier au samedi 31 décembre 2023
	Truite fario, omble ou saumon de fontaine, omble chevalier, cristivomer, truite arc-en-ciel	Du samedi 11 mars 2023 au dimanche 17 septembre 2023
Période d'ouverture spécifique	Brochet	Du dimanche 1 <sup>er</sup> janvier 2023 au dimanche 29 janvier 2023 et du samedi 29 avril 2023 au dimanche 31 décembre 2023
	Anguilles jaunes	Du mercredi 15 mars 2023 au samedi 1 <sup>er</sup> juillet 2023 et du vendredi 1 <sup>er</sup> septembre 2023 au dimanche 15 octobre 2023
	Anguilles argentées	Pêche interdite toute l'année
	Civelles	Pêche interdite toute l'année
	Écrevisses à pattes blanches	Pêche interdite toute l'année

La pêche ne peut s'exercer plus d'une demi-heure avant le lever du soleil ni plus d'une demi-heure après son coucher.

**AGENCE FRANÇAISE  
POUR LA BIODIVERSITÉ**  
ÉTABLISSEMENT PUBLIC DE L'ÉTAT

0 15 30  
Kilomètres

- station de pêche scientifique :  
présence d'anguilles (données DREAL Corse)
- station de pêche scientifique :  
présence d'anguilles (données AFB)
- station de pêche scientifique :  
absence d'anguilles (données AFB)

- obstacle infranchissable  
pour l'anguille à la montaison
- zone inaccessible pour l'anguille  
en raison de la présence d'un obstacle  
infranchissable
- zone d'absence naturelle ou de  
présence marginale de l'anguille  
(limite approximative d'altitude 1000 m)

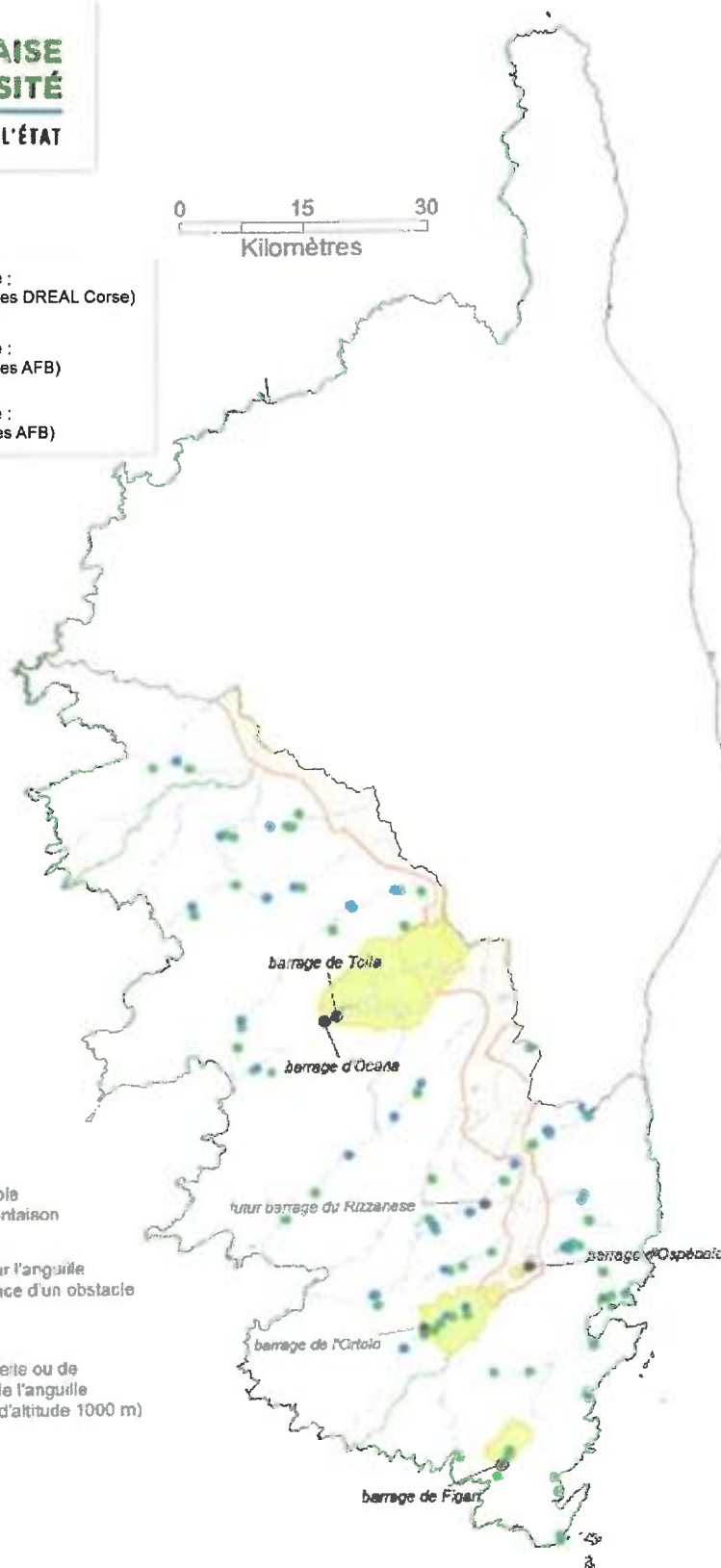

**PLAN ANGUILE FRANCE  
CARTOGRAPHIE AFB  
DONNEES POUR LA CORSE DU SUD  
DIRECTION DEPARTEMENTALE DES TERRITOIRES ET DE LA MER**

## Annexe III

### **Réserves temporaires de pêche fixées par arrêtés du président du Conseil Exécutif de Corse dans le département de Corse-du-Sud**

- **RTP de Saint Antoine et d'Uccialinu** sur les cours d'eau du même nom, de même que leurs affluents, de leur source respective jusqu'à la confluence de ces cours d'eau, commune de Palneca.
  
- **RTP des Pozzi di Marmanu**, ruisseaux : « exutoire des Pozzi », Marmanu », Guadu alla Macchia et leurs affluents, des sources jusqu'à la passerelle du GR 20 sur le Marmanu, communes de Bastelica et de Palneca.
  
- **RTP du Val d'Ese** : (2,6 km de la source **au pont de la forêt de Punteniellu** à la station de ski), communes de Bastelica et de Ciamanacce.

# Réserve temporaire de pêche de ST ANTOINE et UCCIALINU

## Commune de Palneca - Corse-du-Sud

### Arrêté n° 20-1196 CE du 12 mai 2020

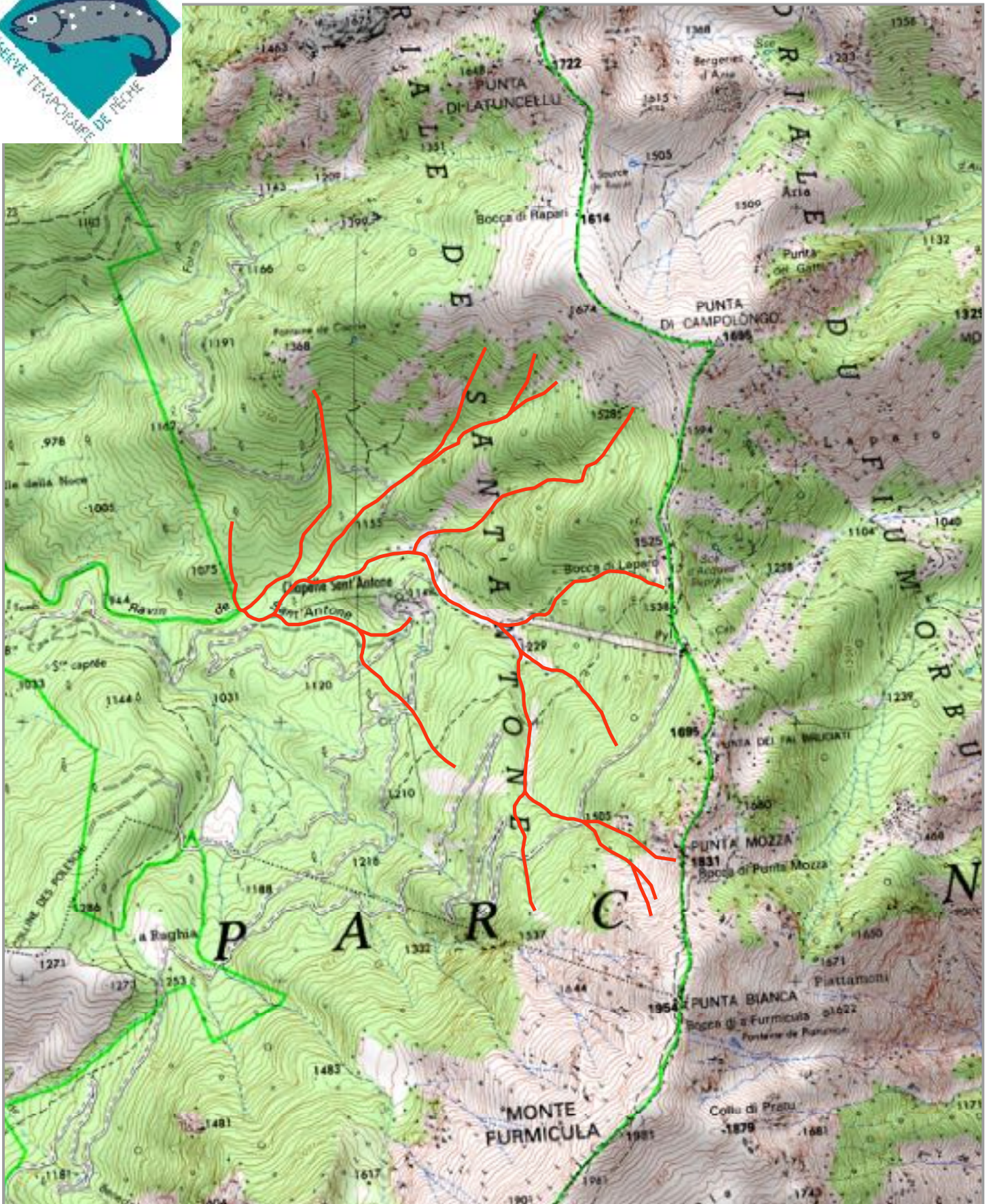

 Réserve temporaire de pêche

Cartographie : OEC, février 2020  
Source : Scan 25 IGN 2015

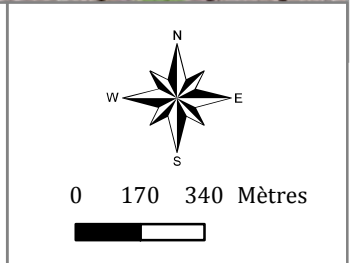
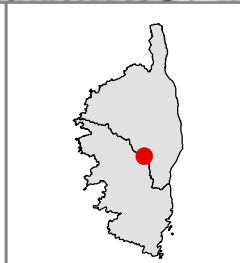





# Réserve temporaire de pêche des POZZI DI MARMANU

## Commune de Bastelica - Corse-du-Sud

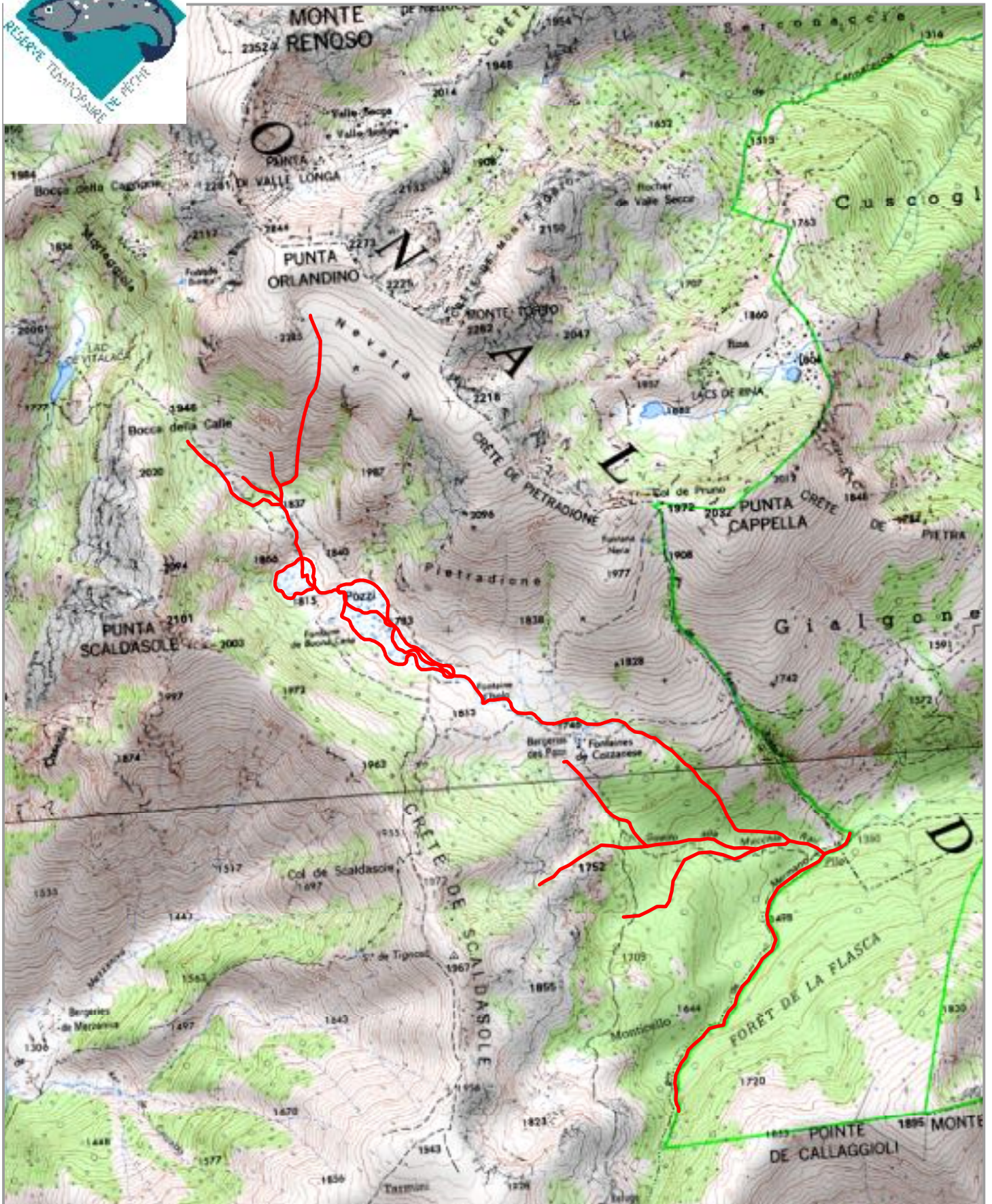
### Arrêté n° 20-1197 CE du 12 mai 2020



 Réserve temporaire de pêche

Cartographie : OEC, février 2020  
Source : Scan 25 IGN 2015

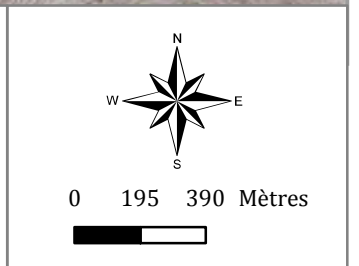
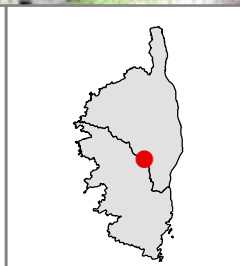

# Réserve temporaire de pêche du VAL D'ESE Communes de Bastelica et de Ciamannacce - Corse-du-Sud Arrêté n° 20-1199 CE du 12 mai 2020

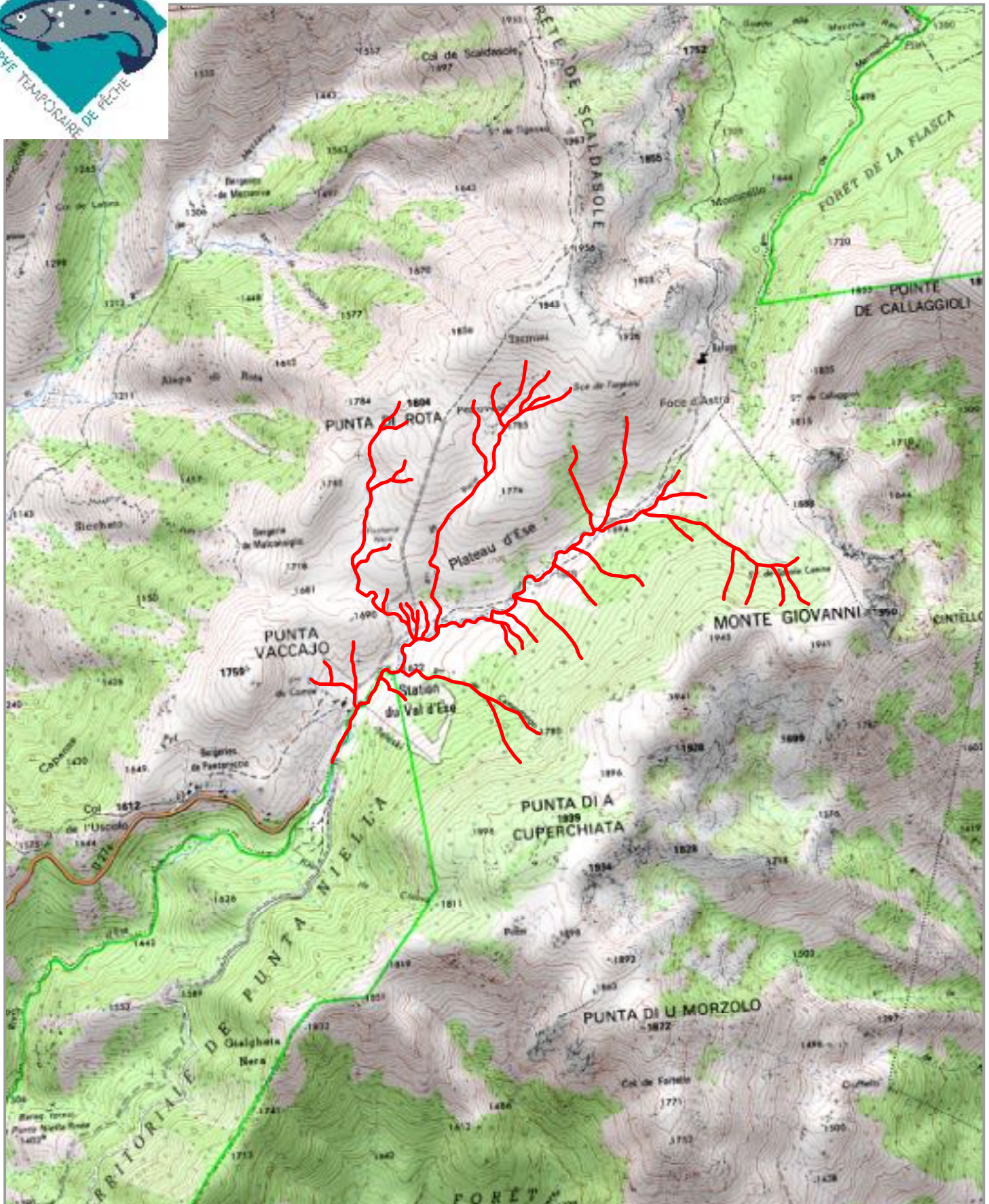

 Réserve temporaire de pêche

Cartographie : OEC, février 2020  
Source : Scan 25 IGN 2015

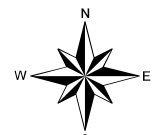

0 215 430 Mètres



## Annexe IV

### **Portions de cours d'eau interdites à l'exercice de la pêche**

- **ruisseau de « Carnevale »**, de la source à la cascade de « Piscia di Carnevale », sur les communes de Bastelica et de Quasquara.
- **ruisseau de « Chjuvone » et ses affluents (Pozzi, Frauletu, Giavingiolu, Fessa)**, de la source jusqu'à l'affluent des bergeries de Fessa, sur les communes d'Aullène, Serra di Scopamène et Zicavo.
- **ruisseau de « Belle e Buone »**, de la source à la confluence avec le Fiume Grossu, sur la commune de Guagno.
- **ruisseau de « l'Annedu »**, du pont aux sources, sur la commune d'Aullène.
- **ruisseau le « Sagone »**, au lieu dit Fiuminale, de la source à « l'enclos des lièvres », sur la commune de Marignana.
- **ruisseau du « Sambuccu »**, affluent de Piscia in Alba, sur la commune d'Olivese.
- **ruisseau de « Calderamolla »**, de la source au pont de la forêt de Pineta, forêt indivise des communes de Frasseto, Quasquara, Zevaco, Corrano et Guitera les Bains, lieu dit U Broncu.
- **ruisseau de « Veraculongu » (Coscione)**, du passage à gué à la confluence avec le ruisseau de Teppa Ritonda, sur la commune de Zicavo.
- **ruisseau de « Codi »**, 100 mètres en amont du limnimètre en remontant le cours d'eau jusqu'à la passerelle du Mare à Mare, sur la commune de Sorbollano.
- **Ruisseau de « Neo » et ses affluents**, sur la commune de Levie.

### **Portions de cours d'eau limitées au titre de l'article R.436-23 Al.IV du Code de l'environnement (parcours « No Kill »)**

- **sur la Gravona, sur un tronçon de 2 kilomètres compris entre** la confluence avec le ruisseau d'Erbajolo et la confluence avec le ruisseau de Piana au lieu dit "U Ribonu".
- **sur le Taravo sur les deux tronçons suivants :**
  - sur une distance de 1 kilomètre entre l'amont du Ponte Vecchio et la confluence avec le torrent de Marcuggio,
  - sur une distance de 1,5 kilomètre entre le Ponte Nove et l'aval du pont de Piconca.

# RUISSEAU DE CARNEVALE

Communes de BASTELICA et QUASQUARA

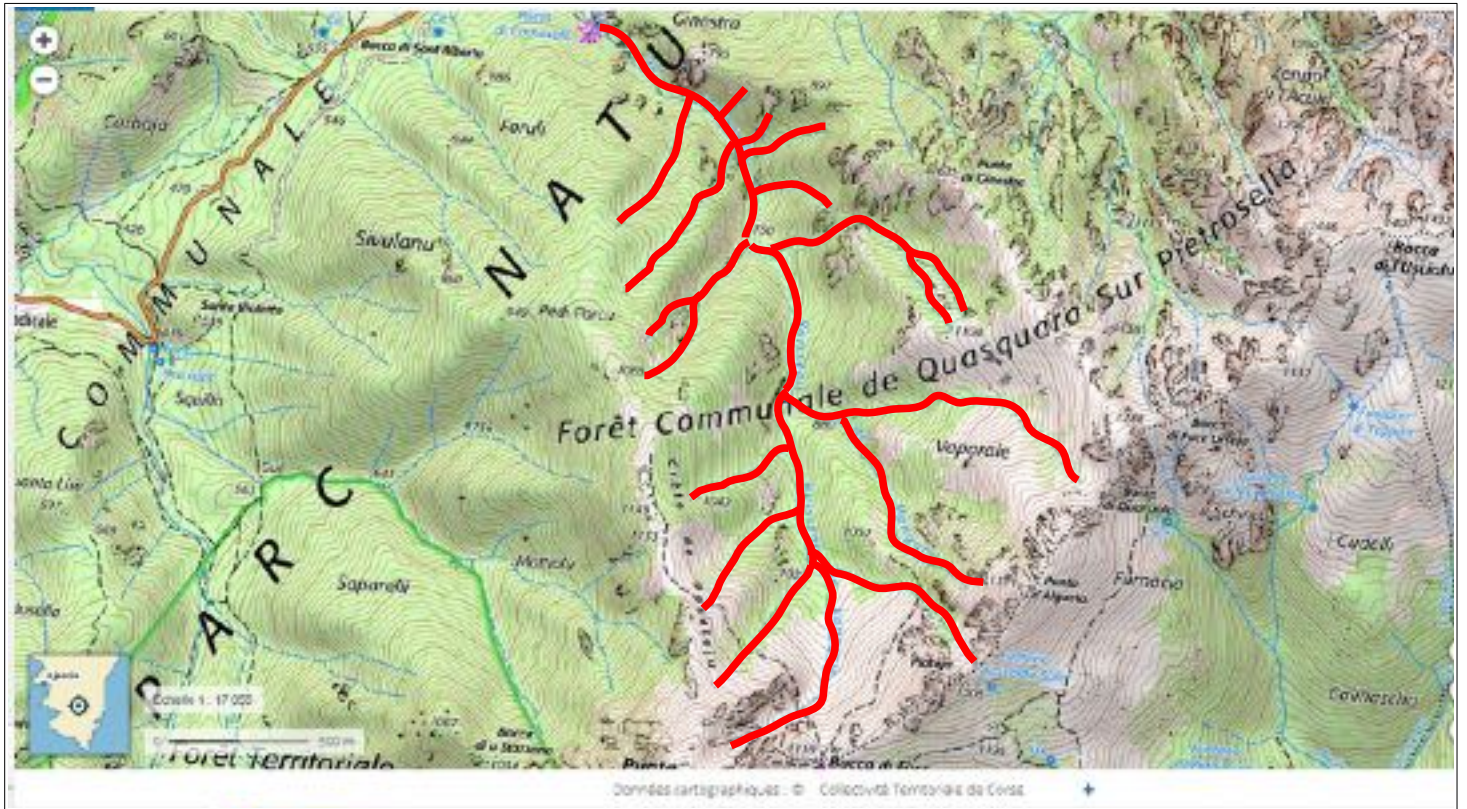

**Ruisseau de Carnevale** : portion interdite à la pêche pour l'année 2021 au titre de l'article R.436-8 du code de l'environnement dans le cadre de la protection de la truite de Corse, afin de permettre aux populations de se régénérer.

— Portion(s) de cours d'eau interdite(s) à l'exercice de la pêche

# RUISSEAU DE CHJUVONE

Communes d'AULLENE, de SERRA DI SCOPAMENE et ZICAVO

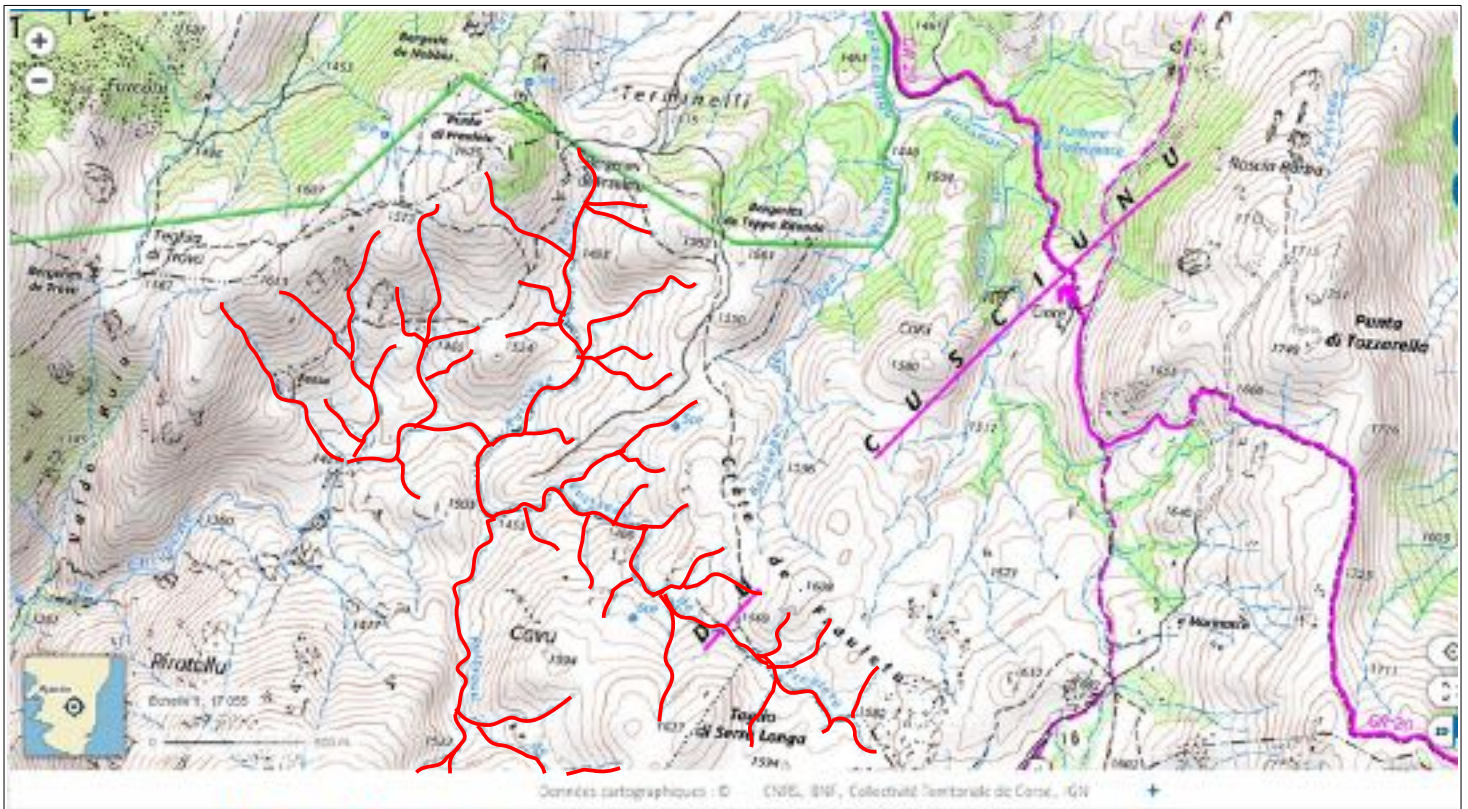

**Ruisseau de Chjuvone** : portion interdite à la pêche pour l'année 2021 au titre de l'article R.436-8 du code de l'environnement dans le cadre de la protection de la truite de Corse, afin de permettre aux populations de se régénérer.

— Portion(s) de cours d'eau interdite(s) à l'exercice de la pêche

# RUISSEAU DE BELLE E BUONE

Commune de GUAGNO



**Ruisseau de Belle et Buone** : portion interdite à la pêche pour l'année 2021 au titre de l'article R.436-8 du code de l'environnement dans le cadre de la protection de la truite de Corse, afin de permettre aux populations de se régénérer.

— Portion(s) de cours d'eau interdite(s) à l'exercice de la pêche

# RUISSEAU D'ANNEDU

Commune d'AULLENE

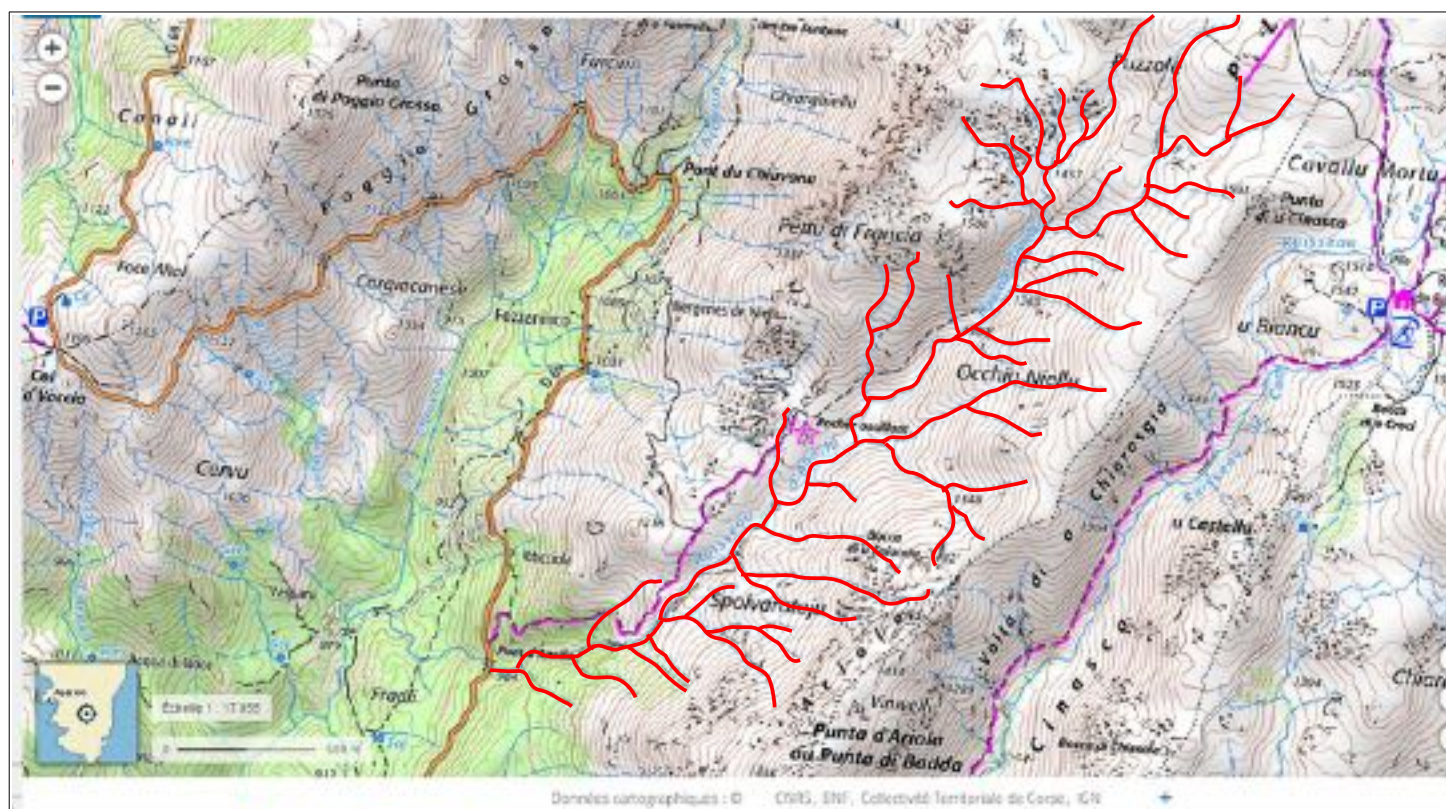

**Ruisseau d'Annedu:** portion interdite à la pêche pour l'année 2021 au titre de l'article R.436-8 du code de l'environnement dans le cadre de la protection de la truite de Corse, afin de permettre aux populations de se régénérer.

— Portion(s) de cours d'eau interdite(s) à l'exercice de la pêche

# RUISSEAU DE SAGONE (Fiuminale)

Commune de MARIIGNANA



**Ruisseau de Sagone (Fiuminale)** : portion interdite à la pêche pour l'année 2021 au titre de l'article R.436-8 du code de l'environnement dans le cadre de la protection de la truite de Corse, afin de permettre aux populations de se régénérer.

— Portion(s) de cours d'eau interdite(s) à l'exercice de la pêche



# RUISSEAU DE SAMBUCU (Canali)

Commune d'OLIVESE

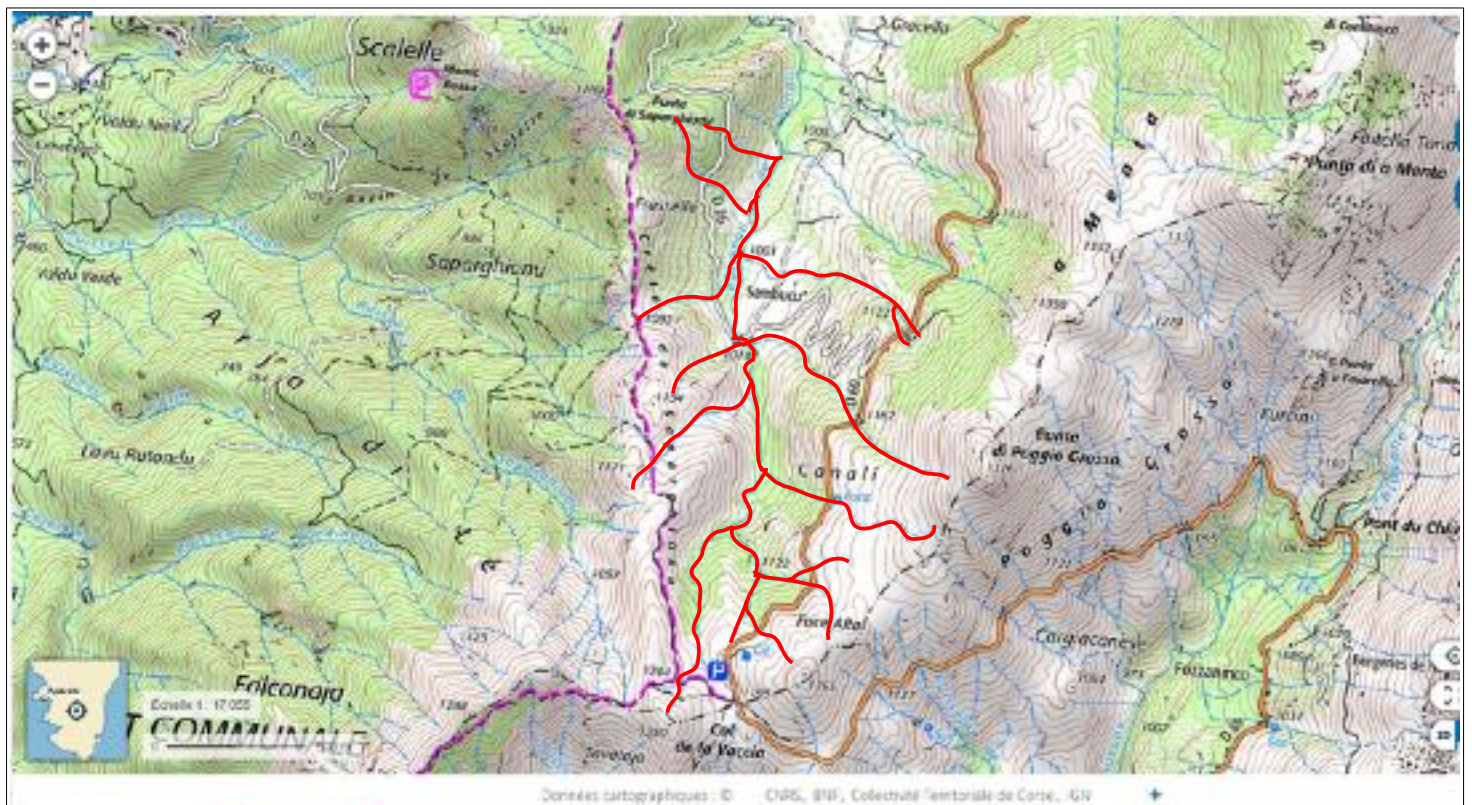

**Ruisseau de Sambucu (Canali)** : portion interdite à la pêche pour l'année 2021 au titre de l'article R.436-8 du code de l'environnement dans le cadre de la protection de la truite de Corse, afin de permettre aux populations de se régénérer.

— Portion(s) de cours d'eau interdite(s) à l'exercice de la pêche

# RUISSEAU DE CALDERAMOLA

Communes de FRASSETO, QUASQUARA, ZEVACO, CORRANO et  
GUITERA les BAINS

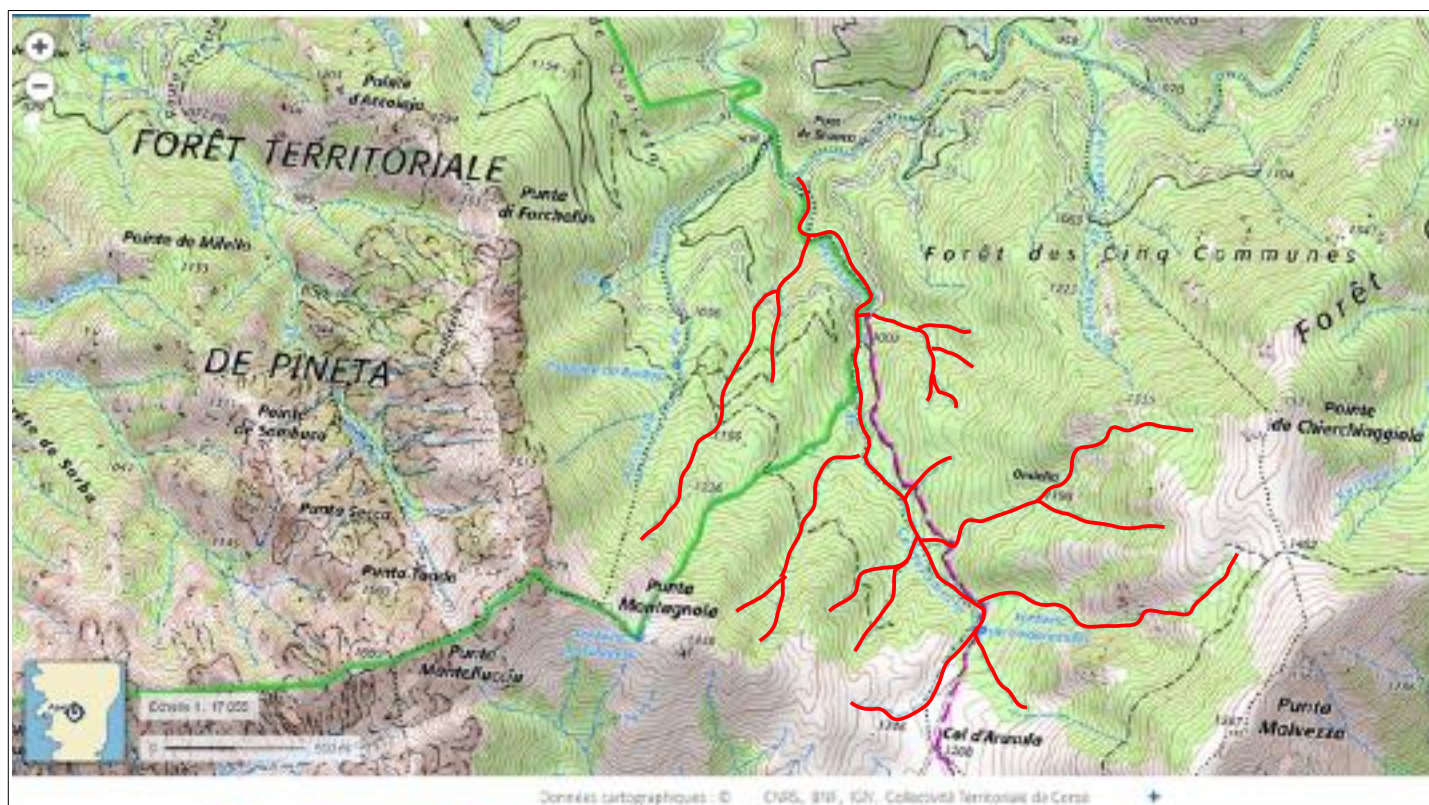

**Ruisseau de Calderamola** : portion interdite à la pêche pour l'année 2021 au titre de l'article R.436-8 du code de l'environnement dans le cadre de la protection de la truite de Corse, afin de permettre aux populations de se régénérer.

— Portion(s) de cours d'eau interdite(s) à l'exercice de la pêche

# RUISSEAU DE VERACULONGU

Commune de ZICAVO

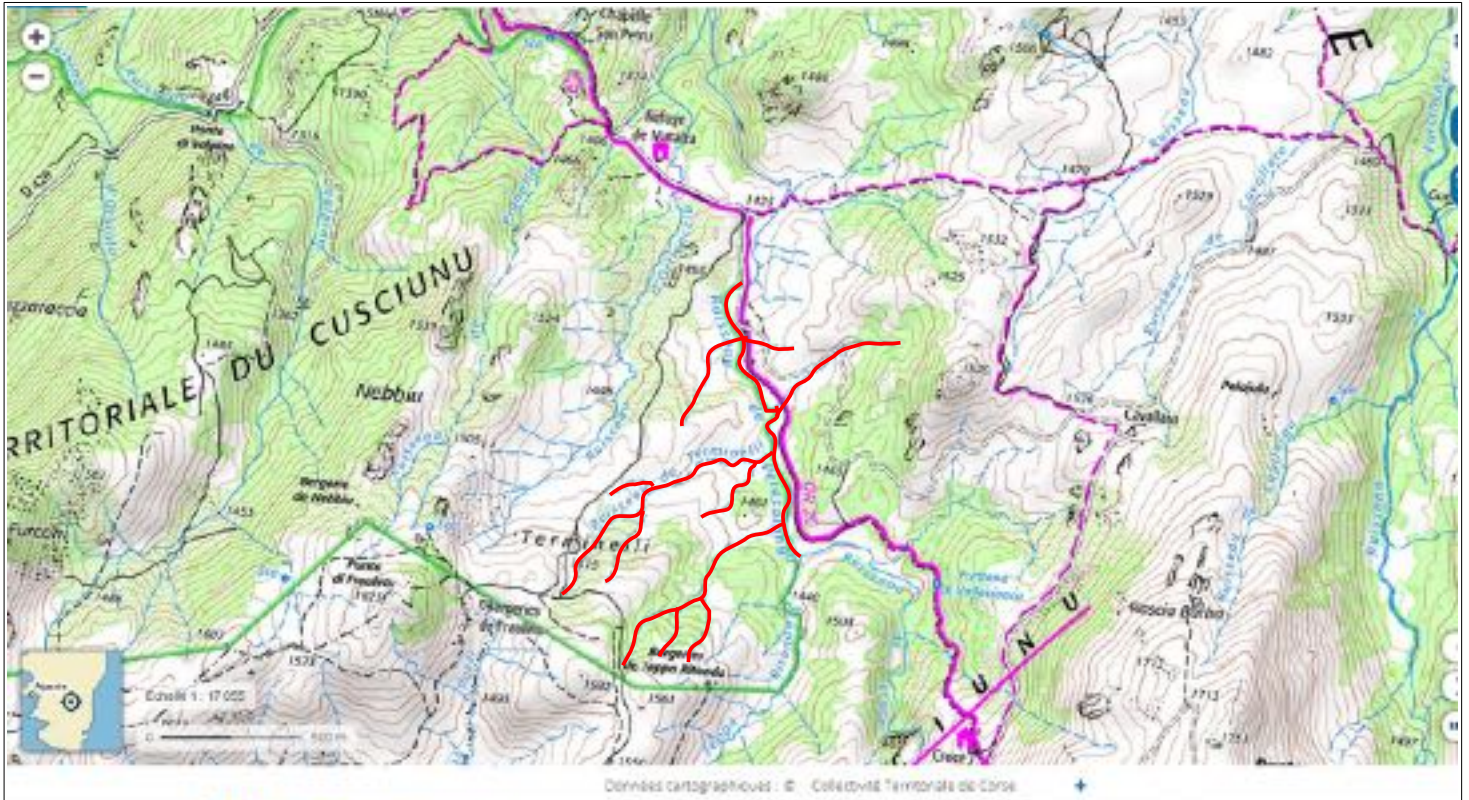

**Ruisseau de Veraculongu** : portion interdite à la pêche pour l'année 2021 au titre de l'article R.436-8 du code de l'environnement dans le cadre de la protection de la truite de Corse, afin de permettre aux populations de se régénérer.

— Portion(s) de cours d'eau interdite(s) à l'exercice de la pêche

# RUISSEAU DE CODI

Commune de SORBOLLANO



**Ruisseau de Codi** : portion interdite à la pêche pour l'année 2021 au titre de l'article R.436-8 du code de l'environnement dans le cadre de la protection de la truite de Corse, afin de permettre aux populations de se régénérer.

— Portion(s) de cours d'eau interdite(s) à l'exercice de la pêche

# RUISSEAU DE NEO

Commune de LEVIE

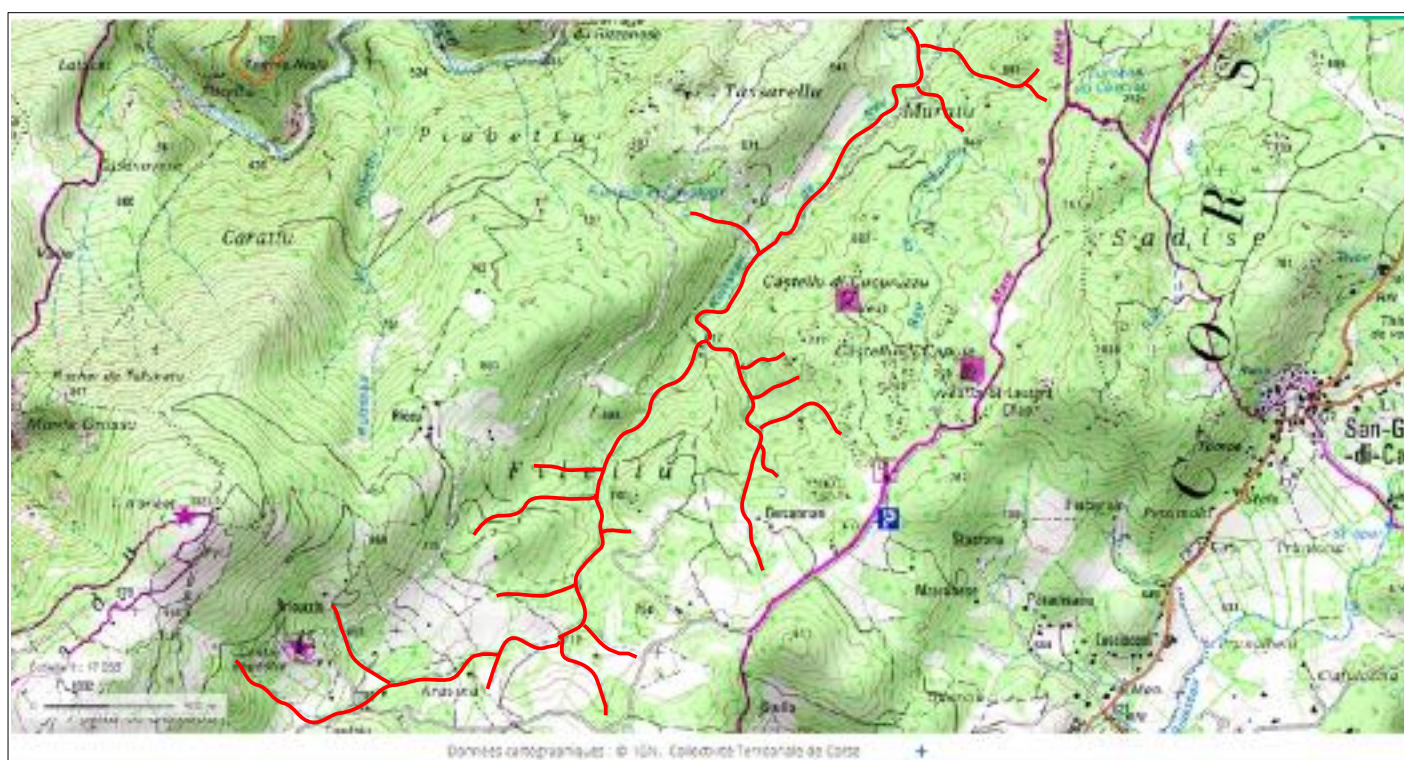

**Ruisseau de Neo et ses affluents** interdits à la pêche pour l'année 2021 au titre de l'article R.436-8 du code de l'environnement dans le cadre de la protection de la truite de Corse, afin de permettre aux populations de se régénérer.

— Portion(s) de cours d'eau interdite(s) à l'exercice de la pêche

## Secteur du parcours « no kill » de Tavera

Secteur où l'exercice de la pêche ne peut être pratiqué que selon les conditions mentionnées dans l'article R.436-23 Al. IV du code de l'environnement.

Arrêté préfectoral n° 2A-2019-04-29-003 du 29 avril 2019

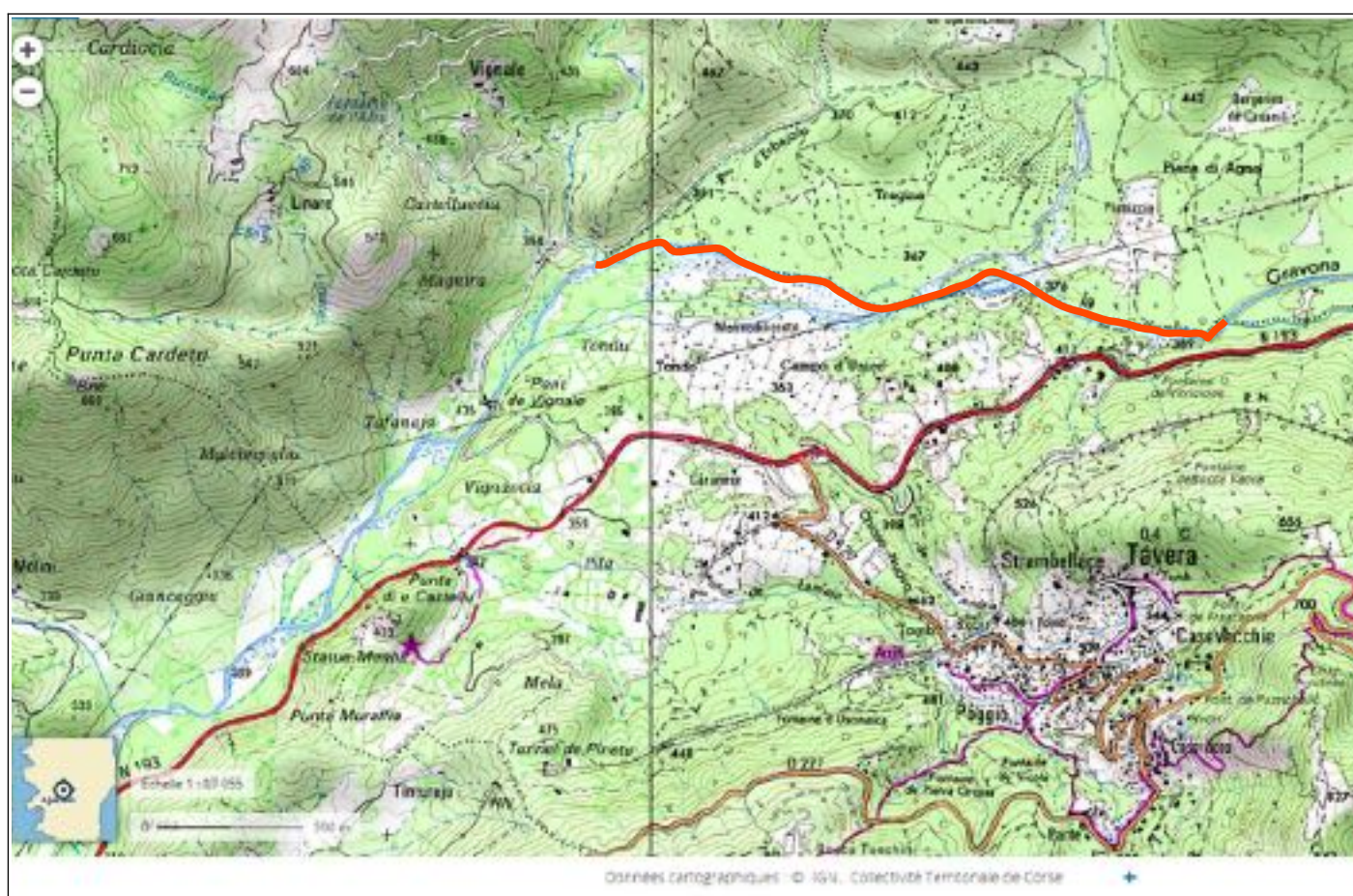

— Secteur réglementé

## Secteurs des parcours « No Kill » du Taravo

Secteurs où l'exercice de la pêche ne peut être pratiqué que selon les conditions mentionnées dans l'article R.436-23 Al. IV du code de l'environnement.

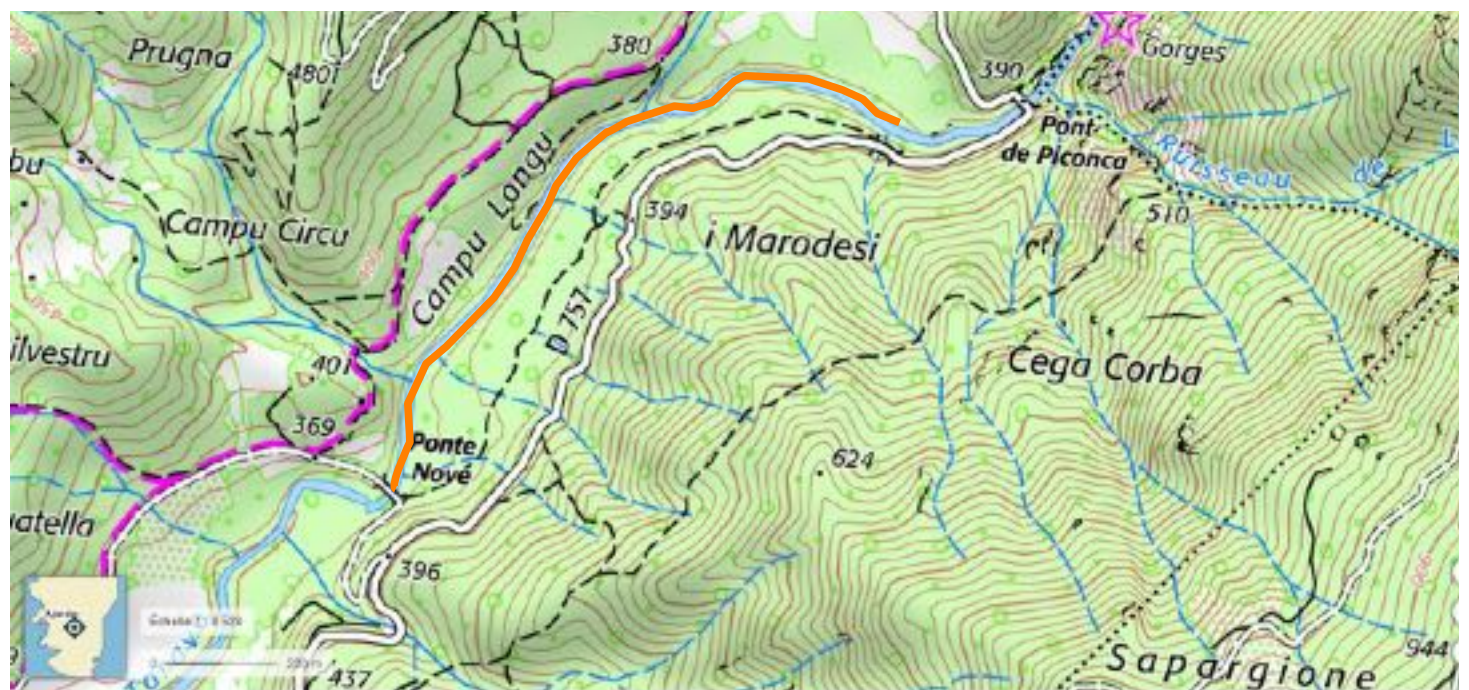

— : Parcours « No kill »